MOMENTO
EN EL VÉRTICE DE PUEBLA

AÑO XXXIII NO 1747 NOVIEMBRE 07 DE 2019

José Alfonso Esparza Ortiz, reconoce la fortaleza y el prestigio de sus docentes

CLOSE-UP

LUIS MIGUEL BARBOSA HUERTA

El gobernador del Estado anunció a directivos de RPC Consulting Group Impulsar a las empresas locales que cuentan con un potencial y generar condiciones de confianza y bienestar, tras obtener el Premio Nacional de Exportación. “Esta casa de gobierno está abierta para poder reconocer el talento, y el trabajo de los poblanos, de todo aquel y aquella que hace un esfuerzo por destacar y más cuando se pone en alto el nombre de nuestro estado”, expresó. “Los gobiernos deben trabajar por generar condiciones que permitan el desarrollo, inspiren confianza, privilegien el bienestar y reconozcan el talento de los ciudadano”. reiteró.

ROSARIO OROZCO CABALLERO

La presidenta honoraria del Patronato del Sistema Estatal DIF tras participar en la primera sesión ordinaria del Consejo Técnico de Adopciones, enfatizó que el gobierno tiene como prioridad la protección del interés superior de la niñez, por lo que los procesos de adopción se apegarán a las reglas y diversos lineamientos para las familias interesadas. El Departamento de Adopciones inició con el proceso de evaluación de las familias aspirantes y luego de realizar los estudios y valoraciones pertinentes. También se aprobó la inclusión de un representante de la Secretaría de la Función Pública al Consejo Técnico de Adopciones, a fin de vigilar y verificar el cumplimiento de la normatividad aplicable en los asuntos a tratar.

CLAUDIA RIVERA VIVANCO

La presidenta municipal al presidir el acto del noveno informe del director general del Instituto de Ciencias Jurídicas de Puebla, afirmó “la educación se convierte en un elemento clave para crear sociedades más prósperas, una sociedad más participativa para lograr mejores niveles de vida, Puebla es líder a nivel nacional por sus oferta educativa, aquí llegan estudiantes del sur y sureste del país”. “Puebla tiene una buena ubicación geográfica y potencial de crecimiento por su intensa actividad cultural, la convierten en el centro del conocimiento, estamos trabajando para que Puebla conserve este liderazgo” expuso.

JIMMY NATALE URANGA

El dirigente del Comité Directivo Estatal del Partido Verde Ecologista de México, está a favor del proceso que inició el gobierno del estado de Puebla, para verificar la entrega de patentes de Notario Público. Expuso que tras las sospechas de que éstas fueron cedidas de manera discrecional y sin completar los requisitos establecidos en la convocatoria, es ineludible que la Consejería Jurídica revise su estatus y cada uno de los 29 expedientes que se integraron durante el sexenio encabezado por el entonces gobernador Rafael Moreno Valle. Manifestó que no se puede permitir que las Notarías Públicas se hayan entregado a amigos y compadres como un premio o un pago de facturas políticas.

Trump vuelve a la carga

La inhumana y brutal ejecución de tres mujeres y seis menores de la conocida familia LeBarón, cuya comunidad se caracteriza, entre otras cosas, por contar con la doble nacionalidad mexicana y estadunidense, no tardó en ser utilizada políticamente por Donald Trump, quien a través de un tuit definió su postura ante los hechos, la cual, como era de esperarse, es belicista, injerencista y delirante.

En su disparatado mensaje, tal como lo hace con Medio Oriente, instó a México a emprender una cruzada armada contra los cárteles del narcotráfico, ofreciendo ayuda militar para "borrar de la faz de la Tierra a estas organizaciones criminales". Esta impertinencia del estridente presidente norteamericano se alinea con el largo historial de país como potencia invasora, intervencionista y particularmente agresiva hacia nuestro país. Desde luego, es absolutamente repudiable e inadmisible no solamente por su insistencia bélica, sino por su oportunismo politiquero, justamente cuando enfrenta un posible juicio político.

Cabe destacar la respuesta puntual y diplomáticamente sobria del Presidente de México, Andrés Manuel López Obrador, quien le aclaró que la persecución de los grupos delictivos se llevará a cabo con independencia y soberanía; recordó que toda cooperación bilateral en la materia habrá de producirse en el marco de la legalidad internacional vigente, y rechazó la intervención de un gobierno extranjero. Y resaltó, también con claridad, que la voluntad de México es contraria a la irracionalidad de la guerra y el autoritarismo.

Es una realidad que compartir una frontera de más de 3 mil kilómetros con el principal consumidor de drogas y mayor fabricante de armas del mundo implica efectos muy nocivos en la seguridad pública y el estado de derecho. La violencia delictiva se intensificó en México como resultado de una estrategia de combate a la delincuencia que otorgó indebidamente poder a instancias gubernamentales de EUA en las tareas de inteligencia, planificación y en la toma de decisiones; y en el contexto de la guerra contra el narcotráfico decretada por Felipe Calderón, las oficinas estadunidenses de control de armas de fuego (ATF) y de lucha contra las drogas (DEA) suministraron armas de asalto a uno de los cárteles que operan en el país y participaron en el lavado de dinero producto de sus actividades ilegales.

De tal manera que el mandatario estadunidense bien haría en tratar de entender que México decidió dejar atrás esa desastrosa estrategia, y que es su potestad soberana tomar su propio rumbo en ésta y otras materias; y que, por supuesto, su alto grado de hipocresía cada vez aumenta más en su propio territorio el rechazo del electorado, que más bien quiere verlo enjuiciado.

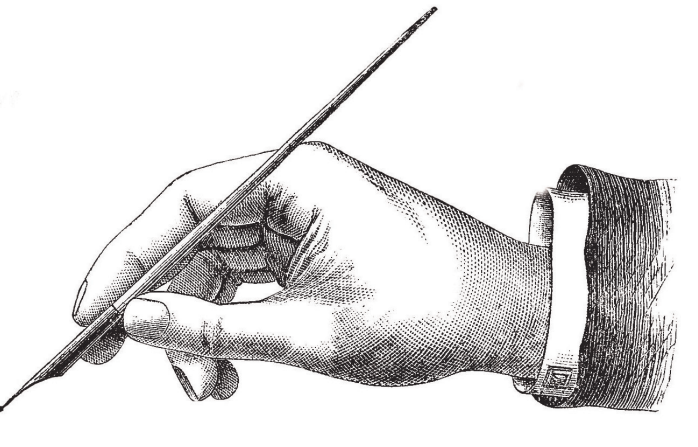

Momento Revista

MOMENTO

COLABORADORES

ALBERTO HIDALGO VIGUERAS
AQUILES CÓRDOVA MORÁN
ELIO DE LA VEGA V.
GUADALUPE ORONA URÍAS
ISAÍAS SANTOS VALLADARES
JORGE MELÉNDEZ HUERGO
JOSÉ FRANCISCO JIMÉNEZ VILLA
JOSÉ LUIS PÉREZ BECERRA
JUAN PABLO ROBERT SAÑUDO
KLAUS FELDMANN PETERSEN
LUIS ENRIQUE LÓPEZ CARREÓN
MABEK DISEÑO
MANUEL DE LA VEGA V.
M. ELISA CRISTINA OYARZÁBAL JIMÉNEZ
MIGUEL ÁNGEL VILLEGAS
PEDRO ÁNGEL PALOU
RAÚL ESPEJEL PÉREZ
RODOLFO PACHECO PULIDO
SILVESTRE HERNANDO ALCONEDO
VÍCTOR MANUEL DE LA VEGA
VÍCTOR SALCEDO DEL MORAL

CONSEJO EDITORIAL

BARAQUIEL ALATRISTE MARTÍNEZ CONDE
PRESIDENTE Y DIRECTOR GENERAL

RAFAEL TENA ITURRALDE
DIRECTOR ADMINISTRATIVO

J. MANUEL GUERRERO RIVERA
MAQUETACIÓN

FOCAL CREATIVE SOLUTIONS
DISEÑO GRÁFICO

LUCERO ÁLVAREZ CASTRO
CORRECTORA

Oficinas:
EDITORA ALATRISTE S.A. DE C.V.
CALZADA ZAVALETA 315/35
COL. SANTA CRUZ GUADALUPE
C.P. 72710
TEL.: 222 411 40 14

E-MAIL: MOMENTOREVISTA@PRODIGY.NET.MX

Certificado de licitud del Título expedido por la Comisión Calificadora de Publicaciones y Revistas Ilustradas el 14 de mayo de 1987, No. 8530.
Certificado de Reserva de Derecho al uso exclusivo del Título Expedido por la Dirección General del Derecho del Autor en 17 de junio de 1987 No. 443-87.
Publicación Registrada en el Servicio Postal Mexicano como Publicación Periódica registro No. 101- 087. Características 224-252703.

CADA UNO DE LOS ARTICULISTAS ES RESPONSABLE DE SUS TEXTOS Y SU PUNTO DE VISTA NO CORRESPONDE NECESARIAMENTE A LA LÍNEA EDITORIAL DE LA REVISTA.

Esta Semana

Reportaje

Pagina 04

Víctor Manuel de la Vega

CONTENIDO

12 **En la voz de...**
Elio Bardomiano de la Vega Vázquez

20 **Madre Naturaleza**
Klaus Feldmann Petersenn

30 **Taurinos**
Equipo Editorial RM

01 **Editorial**
Equipo Editorial RM

08 **Movimiento Ciudadano**
Aquiles Códova Morán

14 **Código 3**
Alberto Hidalgo Vigueras

16 **Jóvenes en Acción**
Manuel Alberto de la Vega Vázquez

24 **Mi Comentario**
Isaias Santos Valladares

26 **Auto y Motor**
Equipo Editorial RM

32 **Mensajes Tipográficos**
Mabek Diseño

José Alfonso Esparza Ortiz, reconoce la fortaleza y el prestigio de sus docentes

Escrito por:
Víctor Manuel de la Vega
Comentarios
victordelavega137@gmail.com

"La fortaleza y prestigio que los docentes le dan a la Universidad Autónoma de Puebla, los convierte en el eje central de su crecimiento, y habla de la consolidación y del trabajo compartido de toda su comunidad".

Esta máxima la dijo el rector de la Universidad Autónoma de Puebla durante el Tercer Informe de Resultados de la directora de la Facultad de Ingeniería Química, María Auxilio Osorio Lama.

En efecto, durante esta ceremonia el rector Alfonso esparza sentenció: "La fortaleza y prestigio que los docentes le dan a la Facultad de Ingeniería Química, los convierte en el eje central de su crecimiento y habla de la consolidación y del trabajo compartido de toda su comunidad".

Durante esta sesión del Consejo de Unidad Académica, el Doctor José Alfonso Esparza Ortiz señaló que este informe -correspondiente a la segunda gestión de Osorio Lama- cobra relevancia porque una parte importante de los logros y crecimiento en infraestructura son producto del trabajo colegiado que se ha desarrollado durante los últimos siete años.

Por ello se mostró satisfecho del trabajo realizado en la Facultad de Ingeniería Química, que se traduce en 33 profesores que están integrados al Sistema Nacional de Investigadores (SNI), 44 con perfil PRODEP, Programa para el Desarrollo Profesional Docente, para el Tipo Superior, y 46 que pertenecen al Padrón de Investigadores de la Vicerrectoría de Investigación y Estudios de Posgrado (VIEP).

"Las cifras del número de profesores en el SNI y perfiles PRODEP, los temas que tienen que ver con el reforzamiento de la planta académica, los cuerpos consolidados y en consolidación, habla de que uno de los objetivos que se establecieron fue, sin duda,

BUAP
3er.
INFORME

2019

hacer que los docentes le dieran fortaleza y prestigio a la facultad para superar los grandes retos".

Al mismo tiempo, el rector Alfonso Esparza Ortiz destacó acciones de vinculación de la Facultad de Ingeniería Química; por ejemplo, en lo interno con el Instituto de Ciencias (ICUAP), gracias a lo cual seis profesores desarrollan estudios multidisciplinarios; y en lo externo, con empresas e industrias, con la impartición de cursos y diplomados, una referencia obligada; en el caso de Petróleos Mexicanos "muchos funcionarios se han mostrado contentos con la capacitación que se les ha dado en esta facultad".

"Este informe es una parte importante de la consolidación, del trabajo compartido de estudiantes, académicos y no académicos, y espero que el último año que viene sea de mucho trabajo", concluyó.

Por su parte, la directora de la Facultad de Ingeniería Química, María Auxilio Osorio Lama, informó que durante el periodo 2018-2019 se tuvieron 41 publicaciones en revistas arbitradas; se consolidó un cuerpo académico y dos subieron de nivel; y estudiantes obtuvieron tres premios en los exámenes EGEL del CENEVAL y primeros lugares en el II Congreso Internacional de Microbiología Básica y Aplicada, en el área de Microbiología de Alimentos.

"También, con el apoyo de la Escuela de Formación Docente, los cursos impartidos en la facultad y las becas que otorgamos a los profesores con nuestros diplomados, se acumularon 4 mil 780 horas de formación docente y disciplinar", comentó.

Para concluir, Osorio Lama enfatizó el arduo trabajo de la academia de Ingeniería Química para aplicar a la acreditación internacional del Consejo de Acreditación de la Enseñanza de la Ingeniería (CACEI), de la Licenciatura en Ingeniería Química, en la que ya están abocados y que se espera concluya con éxito.

Conclusión

El Doctor José Alfonso Esparza Ortiz es un rector muy atinado, pero que siempre ha sido muy sencillo, muy modesto y muy discreto, por eso tiene el respeto, el reconocimiento y el afecto de toda la comunidad universitaria.

El solo hecho de reconocer la fortaleza y el prestigio de los docentes de nuestra Universidad habla de su nobleza y de su gran integridad como universitario.

Pero además es muy atinada su expresión de que "la fortaleza y prestigio que los docentes le dan a la Universidad Autónoma de Puebla, los convierte en el eje central de su crecimiento y habla de la consolidación y del trabajo compartido de toda su comunidad".

Enhorabuena por el trabajo fuera de serie de nuestro rector, Doctor José Alfonso Esparza Ortiz.

¿Sobre qué urge el acuerdo de todos los mexicanos?

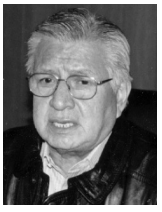

Escrito Por:
Aquiles Córdova Morán
Secretario General del Movimiento Antorchista Nacional

Pienso que, en la coyuntura actual, no bastan la invocación de valores abstractos (como la defensa de nuestra soberanía nacional o el amor a la patria) ni las referencias a nuestro pasado histórico (aunque éstas sean correctas y nunca salgan sobrando) para convencer a los mexicanos de la urgente necesidad de unirnos en un frente común para evitar el desastre nacional que muchas personas valiosas avizoran. Hace falta poner ante los ojos del ciudadano común los males reales que ya padecemos, y que pueden ser peores en el futuro si no corregimos el rumbo.

Coincido con quienes piensan que la clave de todo radica en la exagerada y acelerada concentración del poder en manos del Presidente de la República, porque es un hecho que esa anomalía de nuestra democracia deja exclusivamente en sus manos la solución de los problemas, trascendentales y delicados casi todos, que la conducción del país plantea. Los resultados palpables (no la simple opinión de nadie) que arrojan las resoluciones adoptadas, permiten concluir con seguridad que algunas de ellas han sido completamente erradas. Doy dos ejemplos, los más conspicuos: la política económica y la estrategia del combate a la delincuencia. Nadie que no cierre voluntariamente los ojos puede negar que la situación actual en ambos casos es hoy igual o peor que en el pasado reciente.

No sale sobrando señalar otra coincidencia con la crítica profesional sobre la actual situación. Me refiero al señalamiento de que la situación se agrava a la luz de la actitud y el discurso presidenciales frente a toda clase de crítica y de críticos: una cerrazón radical, incomprensible, a admitir el más mínimo error, y un rechazo absoluto a cualquier esfuerzo por entender, discutir en concreto y refutar también en concreto, con razones y hechos atinentes al caso, las opiniones disidentes, vengan de donde vengan. Muy lejos de eso, su invariable respuesta es el ataque

visceral, los descalificativos hirientes y las acusaciones sin pruebas (y más de una vez falsas, como también se lo han demostrado). Esta actitud resulta peligrosa porque, al bloquear radicalmente la vía del diálogo fructífero (no simplemente formal), coloca a los disidentes ante una disyuntiva de hierro: o se someten dócilmente al poder arbitrario o buscan la manera de radicalizar su protesta.

Pienso como muchos que la situación se explica porque los famosos pesos y contrapesos de una democracia liberal como la nuestra, han resultado demasiado frágiles en nuestro caso y no han podido resistir la feroz embestida morenista. Algunos han sido barridos sin más (o están a punto de serlo), otros sencillamente han amainado el plumaje por temor a correr la misma suerte, dicen los críticos bien informados. Sin embargo, no estamos hablando de los mismos contrapesos. Por mi parte, no creo que las llamadas "organizaciones de la sociedad civil", sumadas a unos cuantos organismos oficiales con autonomía y patrimonio propio, como la CRE, el INE o la CNDH, tengan el peso suficiente para explicar todo lo que nos pasa. En mi opinión, lo que realmente está fallando es algo mucho más profundo y estructural: se trata de una crisis de la división misma de poderes, columna vertebral y base de sustentación de todas las democracias de nuestros días.

En efecto, según esa teoría, el poder político de una nación democrática necesita, para poder funcionar correctamente en la práctica, dividirse en tres partes o tres "poderes" que difieren entre sí solo por sus funciones, pero no en cuanto a su autonomía, independencia respecto a los otros dos y facultad absoluta para conocer y resolver las cuestiones propias de su jurisdicción. El Poder Legislativo se encarga de elaborar y aprobar las leyes; el Judicial, de aplicarlas, castigar su transgresión y velar por su coherencia con el marco constitucional y por su integridad; el Ejecutivo, finalmente, se responsabiliza de ejecutar la política económica y social de acuerdo con el Plan Nacional de Desarrollo aprobado por el Legislativo, siempre respetando las leyes y cuidando de su relación con los otros dos poderes. De acuerdo con la teoría, no hay lugar para las fricciones entre poderes, ni tampoco para la imposición de alguno de ellos sobre los otros dos.

El poder que ejercen los tres sectores es un poder reflejo, un poder delegado en ellos por el pueblo, que es la fuente única y legítima de la que emana todo el poder del Estado y del gobierno. El pueblo, a su vez, para estar en

capacidad de ejercer su soberanía, necesita, según la misma teoría, crear y poner en funcionamiento la herramienta adecuada para tal propósito. Dicha herramienta la constituyen los partidos políticos. El pueblo ejerce su poder y soberanía a través de ellos, mediante elecciones periódicas de los integrantes de los poderes Legislativo y Ejecutivo, pero no del Judicial.

Pues bien, lo que la realidad actual nos está diciendo a gritos, es que esa teoría de la división de poderes y del funcionamiento de los partidos políticos, aparentemente tan coherente y ajustada, no muestra tal perfección y eficacia en nuestro caso (y puede que en todos los demás, pero ese es otro asunto). El mal mayor del país, como ya dijimos, consiste en el desarrollo anormalmente grande, desmesurado, del Poder Ejecutivo a expensas de los otros dos, a grado tal que en más de un caso anula su soberanía, invade sus facultades y toma decisiones por ellos.

Y, ¿cuál es la pieza defectuosa? La respuesta es: el sistema de partidos. En efecto, la función asignada a los partidos en la elección y conformación de los poderes Legislativo y Ejecutivo no contempla ningún candado que impida que los integrantes de ambos poderes surjan del mismo partido, y que, por tanto, en vez de independencia entre ellos haya servilismo y sumisión del Legislativo frente al Ejecutivo. A esto debe añadirse, sin falta, la amplia facultad legislativa del Ejecutivo, con lo cual queda abierta la puerta para la invasión de facultades del primero sobre el segundo. El Poder Judicial, por su parte, el más débil de los tres como admite la propia teoría, goza de una independencia asaz precaria (si es que tiene alguna) porque la elección de sus miembros es facultad combinada de los otros dos, e incluso porque su presupuesto puede ser modificado por ellos.

Hoy en nuestro país ocurre que sólo funciona y decide con absoluta independencia el Poder Ejecutivo. Por eso vemos y sabemos todos que se están creando leyes que responden sólo a las necesidades e intereses de ese poder; leyes que pasan por encima de axiomas del derecho internacional, trabajadas y pulidas desde hace siglos por los juristas y la sociedad. De un plumazo han borrado la presunción de inocencia mientras no se pruebe lo contrario, la carga de la prueba en quien acusa, el derecho a un juicio justo, el derecho del ciudadano de no ser molestado en su persona o propiedades sino por causa plenamente justificada. Vemos y sabemos que se han aprobado leyes que vulneran el derecho de propiedad; que castigan al acusado con cárcel y confiscación de bienes antes de haber sido siquiera encausado; que elevan drásticamente las penas a ciertos delitos, como la defraudación fiscal, con el simple e ilegal recurso de cambiarles de nombre y así equipararlos con delitos graves e infamantes.

Por otra parte, se toman trascendentales decisiones económicas sin considerar suficientemente las repercusiones que puedan acarrear, y las duras consecuencias las pagaremos los ciudadanos tarde o temprano. Se deciden cambios y modificaciones severos en los cuerpos de seguridad sin la debida reflexión, y sin tomar en cuenta la opinión y los derechos de los afectados. Aquí hay que decir que el discurso del general en retiro, Carlos Gaytán Ochoa, está absolutamente justificado y se funda en hechos irrefutables; que el Ejército hace bien en preocuparse por la polarización

Visite www.diariomomento.com y mantengase informado de todo lo que pasa en Puebla, México y el Mundo

MOMENTO DIARIO | EN EL VERTICE DE PUEBLA

Disponible para cualquier dispositivo

Siganos en: diariomomento diariomomento

del país y protestar por medidas que tienden a socavar su prestigio, su autoridad y su integridad como un solo cuerpo; y que en el discurso mencionado no hay absolutamente nada que permita acusar a nuestros soldados de golpistas estilo Franco o Pinochet. Qué bueno que el presidente retiró a tiempo esa desmesurada sospecha, que pone en serio peligro la estabilidad del país y de sus instituciones.

Todo lo que aquí señalo de manera incompleta y muy resumida, sucede gracias a la desmesurada concentración del poder en manos del presidente de la República, fenómeno que prácticamente ha borrado de la escena a los otros dos poderes. Y quiero aclarar que no soy yo el que inventa la total sumisión del Legislativo al presidente; es la propia mayoría morenista la que grita y confiesa a cada rato, sin ningún recato ni sentido mínimo de su responsabilidad y decoro ante el país: "¡Es un honor estar con Obrador!" En cuanto a la debilidad del Poder Judicial, me parece que basta y sobra con insistir en que la reconoce sin ambages la propia teoría de la democracia liberal.

Pero, sea como sea, esto no es saludable para el país ni para nadie. El Gobierno de la 4ªT debe definirse ya: va por una revolución socialista o quiere gobernar respetando los marcos de una economía de libre empresa y de una democracia liberal. Si es lo primero, debe lanzarse a fondo de una vez por todas y atenerse a las consecuencias de su libre decisión, en cuyo caso concedo como racional el embate a las leyes e instituciones del sistema. Si es lo segundo, es una irresponsabilidad y una grave provocación estar agraviando, como lo hace, al capital, a las leyes del país y a nuestras fuerzas armadas, bastión último y primero de nuestra soberanía y de nuestra integridad territorial. Pero en ambos casos, nosotros, los antorchistas, estamos en nuestro derecho a disentir de cualquier aventura improvisada y de cualquier provocación irresponsable, y por tanto, es nuestro deber y nuestro derecho volver a llamar a la unidad nacional para librar la batalla electoral que se avecina; y de ese modo, tratar de restablecer, aunque sea en pequeña medida, el necesario y perdido equilibrio entre poderes. De lo contrario, la carrera hacia el desastre continuará, quizá con mayor impulso si sus opositores no logran formar un frente capaz de detenerla mediante el voto ciudadano. Y esa será una responsabilidad de todos nosotros: de los morenistas tanto como de sus opositores. Que conste.

La Universidad, solución a los problemas que enfrenta México: José Alfonso Esparza Ortiz

ESCRITO POR:
MANUEL ALBERTO DE LA VEGA VÁZQUEZ
Comentarios
victordelavega137@gmail.com

**Manuel Alberto de la Vega Vázquez se desempeña como vicepresidente de la Organización de Profesionales de la Salud del Estado de Puebla, "Sigamos Adelante".*

El Doctor José Alfonso Esparza Ortiz participó en el Congreso de Humanidades Instituciones Políticas y Educativas en pos del Bien Común, donde ponderó el papel de la BUAP como agente de cambio.

El rector Alfonso Esparza Ortiz presidió estos trabajos acompañado por sus pares Emilio José Baños Ardavín, de la UPAEP; Javier Iguiñiz Echeverría, de la Pontifica Universidad Católica de Perú; y Santiago García Álvarez, de la Universidad Panamericana, Plantel México.

Al iniciar su intervención, Esparza Ortiz aprovechó la oportunidad para brindar un mensaje:

"La universidad es un organismo vivo, es el corazón de una sociedad que crece, una referencia ética, una esperanza social permanente".

Durante su participación en la mesa redonda Las Universidades como actores de un futuro común en México, Esparza Ortiz compartió una reflexión sobre el rol de las universidades como parte de la estructura de la vida social, política, económica del país, junto con sus homólogos.

Al iniciar su intervención, Esparza Ortiz aprovechó la oportunidad para brindar a la comunidad de la UPAEP sus condolencias por la muerte de Alejandro Trejo Almontes, egresado de esta institución, de quien dijo también fue alumno de la BUAP.

Posteriormente y en respuesta a las preguntas que abrieron este foro: qué es lo que se espera de las universidades, cuál es su rol político y social y cuáles son sus responsabilidades como actores de un futuro común, mencionó que parte del quehacer de la universidad se centra en tres aspectos principales: formadora, crítica y generadora de investigación.

"Como una entidad formadora, dijo, la universidad moderna ya no está para crear trabajadores exclusivamente.

Su objetivo fundamental es formar ciudadanos y ciudadanas adaptables a sus entornos, capaces de crear soluciones ante nuevos retos".

Por otra parte, el papel de la universidad no sólo es enseñar conocimientos, sino preparar para ser críticos con el conocimiento y así llevarlo a nuevos lugares. "La universidad no se conforma, nunca piensa que es suficiente. La universidad nos empuja a hacernos nuevas preguntas, a no dar por cierto lo que no puede ser demostrado, debemos llevar a nuestros estudiantes a siempre tener un espíritu crítico".

Respecto a su papel como generadora de investigación, Alfonso Esparza Ortiz mencionó que el futuro tiene que ir de la mano de la investigación. En este sentido, recordó que es en las universidades donde se descubre, se innova, porque se han convertido en el último reducto de los investigadores, lo que también permite ofrecer nuevas soluciones a los problemas que enfrenta el país.

Para responder cuáles son las responsabilidades de las universidades como actores de un futuro común, el rector Alfonso Esparza Ortiz refirió que el humanismo y la competitividad son dos aspectos que deben ser tomados en cuenta.

El humanismo es parte del compromiso de la universidad y siempre hay que poner en el centro de toda discusión a la persona, por eso las instituciones de educación superior, señaló, brindan un espacio para desarrollar la creatividad del ser humano. Destacó que como parte de ese humanismo, la universidad se presenta como un agente esperanzador para muchos estudiantes que ven en esta la única oportunidad de mejorar sus condiciones de vida.

En cuanto a la competitividad, añadió que la propuesta es que exista una sinergia oportuna entre los investigadores y el desarrollo, para que la innovación parta de sus aportaciones, de ahí la importancia de apoyar al sector académico.

Por su parte, José Emilio Baños Ardavín agradeció la intervención de los rectores en este foro, destacando la participación de Alfonso Esparza Ortiz, al señalar que reconocía su disposición para participar en un foro académico y ofrecer una perspectiva sobre la necesidad de anclar el humanismo en una cultura solidaria impulsada por la universidad.

Conclusión: Es muy importante y emblemático el postulado de que "la universidad es un organismo vivo, es el corazón de una sociedad que crece, una referencia ética, una esperanza social permanente".

"Es determinante que la universidad se presenta como un agente esperanzador para muchos estudiantes que ven en esta la única oportunidad de mejorar sus condiciones de vida".

Reflexiones que nos comparte el rector Alfonso Esparza Ortiz, pero es aún más importante la sentencia de que "la Universidad es la solución a los problemas que enfrenta México".

Enhorabuena por el extraordinario trabajo que está desarrollando el rector José Alfonso Esparza Ortiz.

Carta de un policía a su hijo...

ESCRITO POR:
GUILLERMO ALBERTO
HIDALGO VIGUERAS
Comentanrios:
albertohidalgo@hotmail.com

Esta vez nuestra colaboración para los medios que nos apoyan, es en el sentido de difundir una carta que, tanto el Instituto Mexicano de Investigación y Desarrollo en Ciencias Policiales, como quienes siempre nos han permitido escribir, han divulgado en todos los eventos que han organizado para la comunidad policial, a fin de colaborar con un granito de arena a la dignificación de los cuerpos policiales del país y del mundo. Y hoy, con motivo de recuerdo y respeto a los policías que se nos adelantaron en nuestras festividades de los santos difuntos, queremos como casi cada año poner a su disposición...

A MI HIJO:

Sí hijo mío, soy policía...
mi trabajo es modesto... tú lo sabes y apenas nos da para vivir,
pero dentro de su modestia, tiene muchas satisfacciones,
somos los malos de una sociedad que nos necesita y tan mal que nos paga;
pero créeme hijo, da gusto servir a los demás y nos sentimos importantes
cuando salvamos una vida o protegemos a un inocente,
nuestra profesión es ingrata,
todos nos arrojan ofensas e insultos cuando cumplimos con nuestro deber,
todos quisieran que la ley se cumpliera sólo para los demás y no para ellos,
la gente nos humilla cuando nos ofrece una dádiva para que no cumplamos con nuestro deber, y si lo aceptamos nos dicen deshonestos.

Tú sabes hijo mío, que cuando salgo de la casa no sé si volveré a verte
porque nuestro trabajo es de riesgo constante, en donde va la vida de por medio;
Así es, a veces tenemos que morir defendiendo la vida y la propiedad ajena,
mientras tú me esperas inútilmente para darme ese beso que a diario me das de bienvenida, y entonces hijo,
me duele decírtelo, pero ya no volverás a verme
porque habré entregado mi vida por

una ingrata sociedad que tanto nos exige, nada nos da
y que ni siquiera es capaz de pedir que nos retribuyan con un sueldo, o prestaciones decorosas para que tú y todos los hijos de los policías puedan estudiar una carrera que les ayude a servir orgullosamente a los demás, como lo hago yo...

Si a veces no te veo,
es porque en este ingrato pero emocionante trabajo, no tenemos horarios,
ya que, si bien es cierto, deberíamos trabajar ocho, doce o veinticuatro horas,
a veces por una **necesidad del servicio** nos doblamos en horario de trabajo, entonces lo siento hijo,
pero nosotros nunca decimos que no cuando sabemos que otros nos necesitan para su seguridad,
porque bien es cierto que cuando la sociedad descansa o duerme,
nosotros estamos de pie y vigilando,
es entonces que quisiera poder estar a tu lado,
velando tus sueños, mirándote crecer, sonriendo conmigo,
pero me conformo con verte de vez en cuando; de todas maneras, siempre estoy contigo, pensando en ti porque nunca te olvido;
ahora estudio para ser mejor policía y eso también me impide verte más tiempo, perdóname hijo, me gusta ser policía y lucho con mis compañeros,
porque tú y otros niños, jóvenes y adultos se puedan desarrollar con seguridad y puedan caminar por la calle y llegar a la escuela libre de sobresaltos y miedo,
para eso estoy aquí, por eso soy policía, no importa que todos nos ataquen y que la gente nos acuse de golpear o matar.

Si supieras hijo mío con qué clase de gente nos enfrentamos diariamente, drogadictos, borrachos, asesinos e influyentes, todos ellos irrespetuosos y agresivos,
y nosotros tenemos que tratarlos como gente honesta de verdad; esto es lo que más nos lastima y nos humilla,
que no sepan y no se den cuenta que también somos seres humanos,
y que nos duelen los insultos y las agresiones y.... "demonios", que crean que estamos obligados a aguantar todo porque somos policías, que sólo no nos olvida Dios.
Hijo mío, quiero que comprendas y que sepas que por ser policía no puedo atenderte como lo mereces y darte lo que necesitas.

Hoy sólo puedo dejarte como herencia:
mi honor, mi orgullo y mi dignidad de hombre.

Recibe un abrazo con mucho cariño y con él todo mi corazón.

Atentamente . . . Tu padre. . .
Un **policía** orgulloso de su profesión.

Anónimo

Día de Muertos, una tradición viva en la BUAP

*El Maestro José Carlos Bernal Suarez, vicerrector de Extensión y Difusión de la Cultura de la Benemérita Universidad Autónoma de Puebla (BUAP), preserva nuestras tradiciones del Día de Muertos.

Escrito por:
Elio Bardomiano de la Vega Vázquez
Comentarios
victordelavega137@gmail.com

**Elio Bardomiano de la Vega Vázquez se desempeña como Secretario de Acción Política de la Organización de Empresarios Poblanos de Brooklyn, USA.*

Cuando el rector José Alfonso Esparza Ortiz dio a conocer el nombramiento del Maestro José Carlos Bernal Suárez como vicerrector de Extensión y Difusión de la Cultura, explicó que esta dependencia bajo su conducción iniciaría una nueva etapa para extender los beneficios de la cultura, dentro y fuera de la Institución.

El Doctor José Alfonso Esparza Ortiz señaló: “Necesitamos a alguien con este perfil, capaz de coordinar, vincular y generar espacios, para darle el peso específico que tiene la cultura y su extensión tanto al interior de la Universidad, como hacia la sociedad”.

Recordamos que al tomar posesión del cargo José Carlos Bernal Suárez, Maestro en Administración de Calidad en la Gestión Pública Local, agradeció el respaldo de vicerrectores y funcionarios de primer nivel en esta nueva función, al tiempo de ratificar su convicción de sumarse y hacer equipo.

De igual manera, el rector de la BUAP compartió sobre algunos ajustes en la estructura organizacional de la Vicerrectoría de Extensión y Difusión de la Cultura, a la cual se suma la Dirección de Comunicación Institucional.

También nos adelantaron sobre algunos importantes proyectos que se ejecutarán, como son el proyecto de revitalizar los barrios universitarios y el impulso al Centro Histórico como espacio cultural.

Y en efecto, en esta temporada el Maestro José Carlos Bernal, vicerrector de Extensión y Difusión de la Cultura de la BUAP, preserva nuestras tradiciones del Día de Muertos.

Más de 250 universitarios participaron en el tradicional desfile, cuya figura central es la Catrina.

Con espectaculares atuendos, catrinas de vestidos coloridos y brillantes recorrieron las calles del primer cuadro de la Ciudad, durante el tradicional Pasacalles 2019. En este desfile conmemorativo al Día de Muertos, organizado por la Vicerrectoría de Extensión y Difusión de la Cultura (VEDC) de la BUAP, la emblemática creación de José Guadalupe Posada estuvo acompañada de bailarines, músicos, zanqueros, catrines en motocicletas y grupos de danza y teatro.

Encabezado por el titular de la VEDC, José Carlos Bernal Suárez, el desfile partió de la Casa de las Bóvedas e inició en Juan de Palafox y Mendoza, en dirección contraria al tránsito vehicular, para llegar a la 7 Sur, doblar a la izquierda y continuar por la 5 Poniente hasta la 6 Sur, donde regresó al punto de origen. Acompañado de la Minerva Marching Band y la banda de música y guerra del Instituto Washington, el desfile se ambientó con música y color.

Durante el Pasacalles 2019 se unieron peatones y visitantes a los más de 250 universitarios, quienes conformaron cinco contingentes en el festejo del Día de Muertos, una de las tradiciones más significativas de la cultura mexicana.

Esta celebración universitaria de arte e imaginación, tiene su origen hace 20

años en la hoy Facultad de Artes de la BUAP, donde grupos de estudiantes tomaban las calles del denominado Barrio Universitario.

Preservar nuestras tradiciones

Antes del Pasacalles 2019, la Plaza de la Democracia fue el escenario en donde tuvo lugar un concurso de catrinas y catrines, en el cual participaron 57 estudiantes de preparatoria y licenciatura, así como académicos, jubilados y trabajadores.

En este certamen, el cual forma parte del festival de muertos y leyendas, especialistas en arte integraron el jurado que calificó en los participantes el vestuario, maquillaje, tocado, descripción del personaje que caracterizan, creatividad y el desenvolvimiento en el escenario.

Las catrinas y los catrines portaron trajes típicos tradicionales, como el mariachi y la China Poblana; elementos representativos de la cosmovisión prehispánica; así como vestuarios elaborados a partir de materiales reciclados, como periódicos, botellas y tapas de plástico, y otros elementos religiosos, mariposas, flores de cempasúchil y talavera poblana.

Michelle Sánchez León, la pareja Lizbeth Manjorrie del Valle Tenorio y Antonio Ramírez, así como Rebeca Tinoco, fueron los universitarios que obtuvieron los tres primeros lugares, en ese orden, y los premios consistieron en 5 mil, 3 mil 500 y mil 500 pesos, respectivamente. Además, se otorgaron dos menciones honoríficas a las catrinas que representaron los temas de feminicidios y crímenes de odio.

A través de estas actividades, la Institución busca preservar una tradición de la cultura popular mexicana: la Catrina y la representación del Día de Muertos.

La Universidad rinde homenaje a tres destacadas mujeres de Puebla: Elena Garro, Herminia Franco y María Cuanalo

Flores de cempasúchil, incienso, calaveras con elementos prehispánicos, el tradicional pan de muerto y alimentos típicos de la región conforman los altares dedicados a Elena Garro, Herminia Franco Espinosa y María Cuanalo Rojas, reconocidas mujeres que este año fueron motivo de homenaje en la BUAP en la celebración del Día de Muertos.

Como cada año, la Universidad se suma a esta celebración con el Corredor de Ofrendas 2019, espacios donde se rindió culto a los muertos con ofrendas distinguidas por su creatividad, sin perder la conexión con los elementos de la tradición mexicana.

El edificio Carolino es uno de estos espacios: a su entrada destaca la ofrenda a la escritora poblana Elena Garro, considerada una de las más importantes del siglo XX; dramaturga, cuentista y novelista, relacionada con el realismo mágico, escribió 11 novelas, 11 obras de teatro, 9 cuentos, entre otros trabajos.

Su altar, estilo Huaquechula, tiene una forma piramidal y está tapizada de tela de satín blanco, flores blancas y las ceras chorreadas; la ofrenda está elaborada con estructuras de madera en su mayor parte y cartulina troquelada que delinea figuras de herrería llamadas barandales de muertos. Cuenta con tres niveles: el primero representa el plano terrenal (donde se ponen los objetos y comida que en vida le gustaron al difunto); el segundo es la división entre el Cielo y la Tierra; y el tercero, el paso del alma al Cielo.

En el Museo Universitario Casa de los Muñecos se alza el altar en honor a Herminia Franco Espinosa, primera mujer en graduarse como médica del Colegio del Estado de Puebla, en 1918; como practicante atendió a heridos de la Revolución Mexicana y fue parte de quienes encabezaron la participación de la mujer en la vida científica mexicana del siglo XX.

Su ofrenda, que tan sólo el pasado 28 de octubre recibió a más de mil visitantes, está constituida por 6 mil 200 flores de papel crepé hechas a mano por el personal del museo, las cuales adornan los siete pisos que representan los niveles que tiene que pasar el alma para poder descansar. Resaltan otros elementos tradicionales como canastas, sal, espejos, la cruz, veladoras, objetos de barro y calaveras simulando escapar

del mundo de los muertos para quedarse con los vivos.

En el Museo de la Memoria Histórica Universitaria se encuentra la ofrenda a María Cuanalo Rojas, primera estudiante mujer que concluyó sus estudios en la Escuela de Medicina de Puebla en 1926 y obtuvo su título de médica, cirujana y partera un año después; además fue la primera académica que defendió públicamente los derechos de la autonomía universitaria, acontecimiento relevante e histórico para la BUAP.

En la elaboración de su altar participaron alumnos de la Escuela de Artes, quienes elaboraron calaveras de cartulina con imágenes y símbolos prehispánicos, en las que predominan los colores en blanco y negro, junto con figuras geométricas que le otorgan un aspecto sicodélico a la ofrenda; además incorpora otros elementos como calaveras de dulce, pan de muerto y un largo camino de pétalos de cempasúchil que lleva al altar.

Si bien no forma parte del Corredor de Ofrendas, la elaborada por la comunidad de la Preparatoria Emiliano Zapata, es singular: montó una ofrenda monumental de siete pisos, 12 metros de largo, dedicada al reconocido caudillo a un siglo de su asesinato. La base del altar son diseños de Alejandro Teutli, docente de la preparatoria y artista plástico, los cuales fueron cubiertos con aserrín; cuenta con un largo camino de flor de cempasúchil que guía hacia un cráneo con elementos prehispánicos.

Esta ofrenda que prácticamente ocupa todo el primer patio de la preparatoria, está adornada con las tradicionales calaveritas de azúcar, papel picado, incienso y velas, además de los alimentos tradicionales como mole, pan de muerto, fruta, tortillas y tamales.

En los arcos que resguardan esta ofrenda también se colgaron papalotes en homenaje al artista oaxaqueño Francisco Toledo, quien falleció el mes pasado. La ofrenda dedicada a Emiliano Zapata ha sido compartida más de mil veces en las redes sociales de la preparatoria.

Otras de las celebraciones alusivas al Día de Muertos que realiza la BUAP a través de la Vicerrectoría de Extensión y Difusión de la Cultura, son el "Festival de Muertos y Leyendas", una celebración para festejar la dualidad de la vida y la muerte con un corredor de ofrendas, presentaciones de teatro, narración de leyendas, conferencias, exposiciones, concurso de calaveritas literarias, conciertos de música y ciclo de cine.

Los días 12, 15, 19, 22 y 26 de noviembre tendrá lugar un ciclo de cine de Día de Muertos y de horror de Bram Stoker, en el Salón de Proyecciones del edificio Carolino, a las 17:00 horas.

La comunidad universitaria le reconoce al Maestro José Carlos Bernal Suarez, Vicerrector de Extensión y Difusión de la Cultura de la BUAP, su extraordinario y entusiasta trabajo para preservar nuestras tradiciones del Día de Muertos.

El Valle de los Caídos

ESCRITO POR:
KLAUS FELDMANN PETERSEN
Comentarios:
klausfepe@gmail.com

Habiendo triunfado la revolución comunista en Rusia aprovechando la terminación de la Primera Guerra Mundial, escogieron dos cabezas de playa, una en América, México, y otra en Europa, España, para difundir el comunismo (socialismo). Los dos intentos fallaron gracias a la heroica defensa de la libertad religiosa que hicieron su habitantes, no amilanándose con la tremenda y sangrienta persecución y los martirios de los que fueron víctimas los católicos de los dos países, que textualmente "se crecieron al castigo", debiéndoles a esos valientes la relativa libertad religiosa de la que gozamos.

En México la sangrienta persecución en la que cayeron como mártires 80 sacerdotes y 4797 cristeros, se inició en su preámbulo desde 1914, con Cárdenas, y que llegó a su máximo con Obregón y Calles, quien ante la insistencia de miembros de la Liga para la Defensa de la Libertad Religiosa de que derogaran las leyes agresivas contra los católicos (la gran mayoría de México), les dijo que recurrieran al Congreso, y que si no, pues estaba la solución de las armas. En ese entonces el país contaba con 16 millones de habitantes, y se logró reunir 2 millones de firmas, las que se presentaron al Congreso, que no las tomó en cuenta alegando que no tenían ningún valor. Así surgieron en diferentes partes del país, en forma espontánea, levantamientos en armas de grupos de cristeros, los que recibieron este nombre, pues entraban en combate y morían en su momento con el grito, que fue el terror de los federales, de "viva Cristo" y "viva la Virgen de Guadalupe".

La Liga de la Defensa de la Libertad Religiosa, actuando en la clandestinidad, contrató para coordinar, teniendo un mando central, a las diferentes fuerzas cristeras, al general Enrique Gorostieta, un brillante militar de carrera (Heroico Colegio Militar, Academia de West Point) y experiencia suficiente. Cada vez el

General Enrique Gorostieta Velarde.

ejército cristero era más poderoso y sus victorias lo más común, llegando Gorostieta a afirmar, en relación a los cristeros, "¿con esta clase de hombres, crees que podamos perder? ¡No, esta causa es santa, no es posible que se pierda!", alegrándose de mandar a los mejores soldados que jamás haya tenido a sus órdenes. Vittorio Messori, quien escribió El Umbral de la Esperanza con S.S. san Juan Pablo II, menciona: "La lucha cristera en defensa de la fe, fue una de las más heroicas de la Historia...", y Alberto Catuarelli, en su libro El Nuevo Mundo, dice: "No cabe en los límites de esta obra la narración de tanto heroísmo ratificado siempre en el momento del martirio por el grito de ¡Viva Cristo Rey! al cual se asoció siempre el amor a la Santísima Virgen de Guadalupe".

El ejército cristero, con una disciplina extraordinaria y una entrega sin límites, estaba llegando a tener 40 mil hombres en armas, igualando las filas de los federales, los que tenían la desventaja de actuar sólo por deber y no por convicción. La victoria total estaba próxima, de lo que se dio cuenta la izquierda, buscando una solución le hizo llegar al Vaticano información falsa, en base a la cual el Papa Pío XI, pensando que era lo mejor para salvar la fe del pueblo mexicano, aceptó el famoso "acuerdo" que se redactó en Washington y fue presentado a los obispos mexicanos por el embajador de EUA, Dwight Morrow. Roma sabía que la Iglesia respetaría el compromiso, nunca pensó que la izquierda (masonería) no lo haría en absoluto. Portes Gil, al ser asesinado Obregón en el restaurante La bombilla, quedó como presidente, y en la comida que le ofrecieron los masones (27 de julio de 1929) dijo textualmente (revista El Crisol, agosto de 1929): "... El Clero ha reconocido plenamente las leyes... La lucha no se inicia. La lucha es eterna; la lucha se inició hace veinte siglos. En México, el Estado y la masonería han sido una misma cosa".

Tanto Gorostieta como el general Jesús Degollado Guízar, que lo reemplazó al ser muerto en una emboscada, estaban totalmente seguros del triunfo absoluto, no hacía falta ninguna negociación. Ya Gorostieta había declarado antes de su muerte: "Si se nos objetara que la fuerza con la que contamos no es de tomarse en consideración, podemos desmentir tal dicho con sólo hacer notar que es nuestra actitud la que provoca el intento del tirano de solucionar el conflicto..." La falsa información que llegó a Roma y el no haber consultado ni tomado en cuenta a los combatientes, hizo que

General Jesús Degollado Guízar.

de haberlas ultrajado y violado, y 3000 seglares. Estas acciones de un gobierno contra un pueblo en su gran mayoría católico, provocó en 1936 la Guerra Civil, encabezando el general Francisco Franco a los nacionalistas, que en 1939 logra la victoria total, a pesar de que los "rojos" (republicanos) contaran con el apoyo de Rusia. Así como de los hechos gloriosos de los cristeros en México se pueden citar hechos sorprendentes de valor y fuerza de convicción de los nacionalistas, como la del comandante del Alcázar de Toledo, que aceptó la muerte de su hijo antes de capitular el alcázar.

Algunos de los republicanos (rojos), seguramente los que tenían más mala conciencia, aceptaron la "hospitalidad" que les brindaba el general Cárdenas (socialista) en México, la mayoría se quedó en España. Nunca hubo represiones contra ellos por parte del gobierno del general Franco, al contrario, para afirmar la unidad del pueblo español construyó en la roca viva la magnífica

se ordenara a la Guardia Nacional Cristera entregar las armas. Después de lo cual fueron venadeando a los cristeros, muchos emigraron a EUA para no ser asesinados. Murieron más cristeros después que durante la Cristiada. Según Degollado Guisar fueron más de 10 mil. Pero se logró la relativa libertad religiosa que disfrutamos, gracias a esos valientes.

En España las cosas se pusieron álgidas al establecerse la República en 1931, cuando se inició la persecución violenta a todo lo que se ostentaba como católico, como aquel que se atreviera a portar una medallita o un rosario, fueron asesinados algunos, fusilados otros a palos, todos después de haberlos martirizado; 4184 sacerdotes, 13 obispos, 2365 frailes, 283 monjas, muchas de ellas después

Ejército Unión Popular Cristera.

Basílica del Valle de los Caídos, que conocí personalmente y que lleva para recibir a los visitantes una enorme y preciosa cruz de 150 mts de altura, situada en la explanada de entrada y admirada desde muy lejos, como homenaje a los "caídos" de los dos bandos.

Franco convirtió a España, de un país quebrado y en la ruina, a uno próspero, a la altura de los mejores de Europa, zonas áridas a través de riego las convirtió en un verdadero vergel, reforestó regiones completas, industrializó al país. Yo personalmente visité esas obras como hidrólogo, después de mi beca en Alemania, vi la reforestación, viví la libertad que se respiraba, no hubo ninguna represión, nadie me puede contar lo contrario. Yo estuve en el Valle de los Caídos, esa maravillosa belleza construida para unificar a los españoles, olvidando rencores.

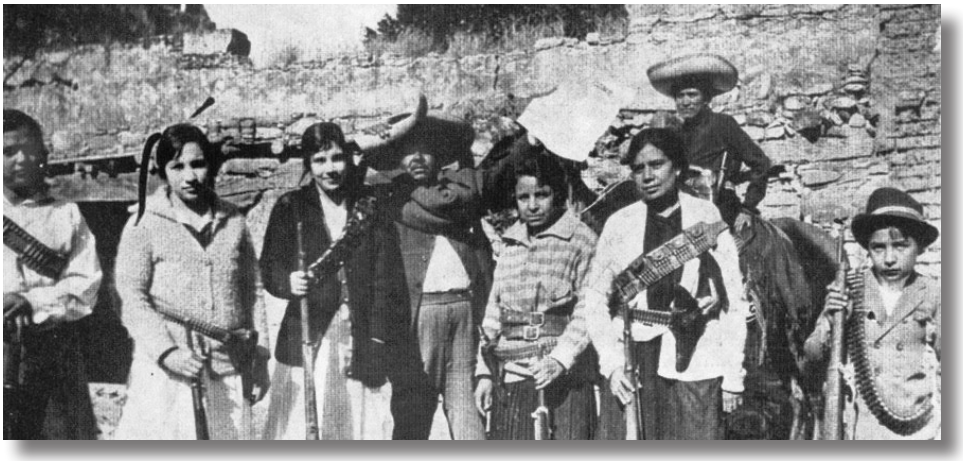

El Valle de los Caídos es en España lo que en México el Cristo de la Montaña en el Cubilete, símbolo de unión y de fe. Es inconcebible que ahora los socialistas actuales del PSOE saquen al general Francisco Franco de donde él quiso descansar después de haber hecho tanto por España y pretendan derribar la hermosa cruz. Logros que después los socialistas con Zapatero han echado para atrás. Felicito al prior fray Santiago Cantera Montenegro, del Convento Benedictino, a cuyo cargo está la basílica y a quien me une una especial amistad, por la valiente defensa que hizo sin resultados contra este atropello y falta de respeto. Todavía tendrá que defender la cruz y todo lo demás.

"Donde hay Bosques hay Agua y Aire puro; donde hay Agua y Aire puro hay Vida."

No podía uno, acercarse...

ESCRITO POR:
ISAIAS SANTOS VALLADARES

En alguna ocasión, cuando apenas había ganado el señor Presidente Andrés Manuel López Obrador, por segunda vez, y cuando también ganó el Licenciado Miguel Barbosa Huerta, por primera vez y no se le respetó el voto popular, posteriormente se volvió a votar, para obtener el triunfo, indicamos que habían ganado personas nuevas, nuevos diputados y diputadas, sin experiencia, pero lo más importante de ello, personas no maleadas por el poder, eso es lo más importante, y se obtuvo otro éxito, tener personas que no han sabido de grandes prebendas y que hablan con la verdad, por tener todo el pueblo de México, por contar todos nosotros, con un Presidente de la República con una gran experiencia, así como, nos cierran las puertas y sobre todo en tiempos idos, nos cerraban la puerta en la nariz, se burlaban de nuestra organización de los derechos humanos, así también sufrió muchos descalabros él, lo traicionaron, se unían los Judas contra él ,y él luchando solo, por ello ahora está estableciendo el orden en todo el país, tratábamos de hacer escuchar nuestra voz y lo hicimos muchas veces, pero con el riesgo de ser asesinados, se nos fabricaron delitos, y ello lo podrán decir compañeros y compañeras de otras organizaciones, nos sentíamos desamparados e impotentes para luchar, quién iba a llegar a las grandes oficinas de mujeres y hombres, políticos y políticas, que allí, en la obscuridad, fabricaban sus tácticas y estrategias, nunca el pueblo, podía estar junto a ellos, por ello ahora vemos el trabajo de López Obrador, al estar deteniendo a muchos personajes, y quizá haya quien diga que por qué no se hacía nada por remediarlo, lo que sucede es que el pueblo ignoraba las estratosféricas cantidades que estas gentes manejaban: grandes hoteles, restaurantes, cuentas en el banco, cuentas en otros países, exorbitantes cantidades de terrenos y casas, negocios opulentos; o, de saberlo, qué podía hacer un pobre o una pobre lideresa, soñadores, cuando existieron también organizaciones

de miles y miles de personas, que mediante la manipulación se amafiaron a aquellos y aquellas.

Y le entraron al pastel, a los quijotes e idealistas solamente nos quedaba ver. Detrás de las trincheras, pero sin poder alzar la voz, lo hacíamos de vez en cuando, los que lo hicieron plenamente ya no existen por cuestiones técnicas. A pesar de todo defendimos a las personas en la medida de nuestras posibilidades. Por ello, ahora nos dio gusto que acudieran al Congreso del Estado muchos participantes, hay gente joven y preparada, que es lo que se necesita, imagínense: hubieron 25 personas ahora, en 1974 y demás años, andábamos solos, tocando puertas, sin que nos abrieran, y poco a poco fuimos apoyando a las personas, sin tener ninguna experiencia en ello, simplemente litigando o interviniendo para que llegaran a un acuerdo favorable, no había mediación en las procuradurías.

Dentro de nuestra inexperiencia evitamos pleitos largos y engorrosos, sin cobrarle un solo centavo a las personas, regalábamos nuestro trabajo, deseábamos algo como esto, sentíamos una gran impotencia, ahora hemos conocido un nuevo amanecer, una nueva luz, cuando vimos que al fin se le hizo justicia al señor presidente, cuando estamos conociendo a nuevos líderes y lideresas, como quienes se presentaron como defensores y defensoras de los derechos humanos, la oportunidad que dio el señor gobernador para que nos presentáramos varios, para presentar nuestras propuestas y se escoja la mejor, cuando existen diversas organizaciones de abogados y abogadas, de periodistas serios y honorables, de defensores y defensoras de los derechos humanos, serios y responsables, de distintas ideas e ideales, pero también estar atentos, por las intrigas y la traición de unos cuantos, porque también los hay.

Hemos visto el trabajo de gente honesta, conocer y volver a saludarlos, pero además con un gran corazón. Por ello, señor gobernador, señor presidente, tienen gente limpia que puede colaborar con ustedes, sobre todo profesionistas jóvenes, porque de todo hay en la viña del Señor, hay gente buena y mala en todos los partidos políticos, personas honestas, honorables, de palabra, mentirosos, traidores, faltos de honor, así que tengamos cuidado de escoger a las personas de ideales, con el afán de apoyar a los demás, y si se llega a conformar una buena sociedad, hay bastantes grupos de abogados; amar en vez de odiar, bendecir en vez de maldecir, hacer el bien en vez de causar daño, por ello la estrategia de que el ejército no causara una carnicería estuvo bien, porque quizá la carnicería hubiese sido de los malos contra las familias de los militares también, hubieran matado los delincuentes a gente inocente.

Pepe Peláez.- Ah jijo... vengo corre y corre, ay, ya se me juntó el pulmón, el corazón y el hígado... ay nanita, güenos días a todos los lectorcitos y lectorcitas, en mi pueblo taba yo escuchando a varios y varias, que tan haciendo partidos políticos nuevos, unos de direcha, otros di izquierda, otros del centro, otros de más pa llá, otros de más pa cá y ansina, aluego mi lo di cuentas que hay del RIP, y si alguien habla bien del López Obrador pa juera; otros del NAP, si alguien admira al López Obrador pa juera; del pru, del pra, del pre, otros, si alguien habla mal dil siñor presidente pa juera, que feo es eso, radicalísimos todos, y anoche oyi, lo del notarías, taba yo ontan los animalitos, escondido, oyendo el noticias, cuando a un persona se le ocurre acercarse a hacer pipi... chin ya mero mi veía y pos no tuve otro remedio que ladrar, ladré varias veces y no, pos no se dieron cuenta, y que mi escapo, estuve pensando, si lo van a tirar las notarías al basura, yo dije pos me llevo una, qué caray, en eso estaba cuando digo, chin pa qué ladré, pa pasar desapercibido, y si deveras mi lo confunden y termino en un refri, pa las tortas de carnitas con chilito, ay nanita, a qué me expongo veasté señor, siñora, a qué me expongo ay oigasté, y ora llego con el chaparrito y dice que no si van a tirar, que si van a anular, o séase que ya no van a existir, hastora comprendí, y ahi toy de menso antes que me lo dijera, pensando que las iban a echar a la basura, y hasta dije mi lo traigo una pa mis compas del colegio, jue güena mi idea, pero pos no pensé que es algo legal, yo pensé material, ji ji ji... pero güeno, ta la cosa muy movida en los pueblos y rancherías, ay oigasté, el política es política, algunos engañando al gentes, que les van a repartir cosas güenas, quensabe onde lleguen, quensabe, yo no recibo nada, mi lo vayan a dar un güen camisa y calzón de manta, y que al rato me lo ten quitando, pa enseñar mi cuerpazo de Alan Delón, no, mijor mis ropitas viejitas, pero seguras...

- Mi querido Pepe, pensé que ya no vendrías, y mira tú de chismoso, con los diversos partidos políticos, no hagas eso, sí te dejan entrar pues allá escucharás sus formas de pensar, sus principios, sus pretensiones diversas, pero no te metas en esa forma porque peligras, todos los partidos tienen que indicar sus principios y objetivos generales, lo tienen que difundir, así que para qué haces eso, y bueno, lo importante es que podemos hablar de distintos temas, esa es la libertad de expresión.

Un abrazo a todas las personas, y recordemos que toda actividad del ser humano es política, seamos felices y leámonos hasta... otro... instante...

Honda BR-V 2020, a prueba

Escrito Por:
Equipo Editorial
Momento Revista

El éxito de los monvolúmenes para siete pasajeros comenzó hasta que aparecieron los de bajo costo. Zafira, Scénic o Grandis lo intentaron hace tiempo sin mucho éxito; fue hasta la era de Avanza, Ertiga y BR-V que el segmento realmente se volvió popular. Hoy la atención se centra en el Honda BR-V 2020, que estrena facelift con mejoras en diseño, calidad y equipamiento.

Juguemos a 'Encuentra las diferencias'

El "rediseño" —sí, con comillas— del BR-V 2020 es tan sutil que te retamos a una ronda de Encuentra las diferencias antes de contarte exactamente qué es lo que cambia. ¿Listo? ¡Adelante!

¡Tiempo! Te lo decimos. Todo lo nuevo en la apariencia del BR-V se resume en iluminación de LED para las luces diurnas, tomas de aire simuladas a los costados de la fascia, protectores de bajos en contraste, parrilla actualizada, un reposicionamiento de los reflectores traseros y rines de 16" de nuevo diseño.

Todos estos elementos intentan que el BR-V encaje con los nuevos cánones de diseño de Honda sin llegarlo a distraer de su misión

BR-V
9-YU-89

principal: transportar con dignidad a la mayor cantidad de pasajeros con la carrocería más corta posible. A lo largo, de hecho, mide los mismos 4.45 metros que un City.

Espacio para siete: ¿verdad o mentira?

Honda mete las manos al fuego por el BR-V al asegurar que su tercera fila es realmente útil. No miente. Aunque parece mentira que en un vehículo de 4.45 metros de largo pueda haber lugar para siete pasajeros, lo hay.

El lugar para cabeza en las tres filas de asientos es muy competente. La segunda fila es corrediza, lo que permite "transferir" espacio extra para piernas a la fila de hasta atrás cuando sea necesario. Yo mido 1.70 m y mis rodillas no pegaban con el respaldo de la segunda fila, aunque la posición de mis piernas no era la más cómoda y el lugar para pies debajo del asiento no era suficiente.

Para viajes en ciudad o escapadas a carretera por unas cuantas horas, se puede vivir a bordo del Honda BR-V sin mayor problema. El volumen que queda de cajuela tampoco está mal. Con la tercera fila en su sitio, se pueden acomodar un par de maletas pequeñas. Quizá no el equipaje de siete personas, pero sí un par de maletas para una expedición cercana.

El habitáculo se beneficia de la misma modularidad del Fit o de la Odyssey. Los asientos se pueden abatir individualmente para incrementar el volumen de carga. Se puede crear un espacio totalmente libre del suelo al techo para poder cargar con objetos altos.

Los acabados mejoran, la seguridad no

Entre las mejoras que llegan al Honda BR-V 2020 se encuentra un interior más atractivo, gracias a la introducción de tapicería en piel en dos tonos. Los detalles rojos en costuras, partes de los asientos y descansabrazos de las puertas rompen con la monotonía de la cabina, a pesar de que todos los plásticos son rígidos. Entre Ertiga y BR-V, me quedo con los acabados de Honda.

En lo demás, el BR-V mantiene sus virtudes y defectos. Por un lado tendremos equipamiento de alta utilidad, como llave inteligente, cámara de reversa, climatizador automático y una pantalla ligeramente más grande que el modelo anterior; por el otro, se extraña el ajuste de profundidad del volante o de altura para el asiento, un descansabrazos central o limpiaparabrisas de función intermitente.

Quizá la ausencia que más duele es la cantidad de bolsas de aire. Siendo un vehículo para siete pasajeros,

sorprende que Honda no haya aprovechado el facelift para integrar airbags laterales o tipo cortina; el BR-V sólo lleva bolsas de aire frontales. La buena noticia es que el control electrónico de estabilidad es de serie.

Al volante es cómodo y ahorrador

La primera gran pregunta: ¿un motor de 1.5 litros de 118 hp y 107 lb-pie basta para transportar a siete personas? La respuesta es sí, pero con paciencia. La cantidad de par disponible es poca si viajamos con un vehículo totalmente cargado; quizá en ciudad no se sienta tanto, pero en carretera definitivamente requerirá una dosis extra de paciencia y prudencia.

En el día a día, con dos o tres pasajeros, el Honda BR-V se mueve como cualquier otro subcompacto. El despegue es bueno, aunque se siente algo escaso de poder en la zona media del tacómetro, en buena medida debido a la transmisión CVT, que no es la más refinada que hayamos probado en Honda ni favorece demasiado el desempeño, aunque sí el consumo: promediamos 12.8 km/l con tráfico intenso.

El Honda BR-V no fue desarrollado a partir de la plataforma del Fit o del City, sino del Amaze, un urbano que la marca ofrece al sur de Asia. Pensado como el vehículo citadino que es, la suspensión del Honda BR-V cumple con su tarea de llevarnos cómodamente —eso sí, es algo saltona— y se nota bien pensada para países donde hay al menos un bache por habitante.

Me gusta el nivel de maniobrabilidad y confort en ciudad, pero en carretera será mejor cuidar la velocidad, sobre todo si es un camino de curvas. La altura de la carrocería, la suavidad de la suspensión y una dirección que retroalimenta poco invitan a ser prudentes para no dejar el control a cargo del ESC.

Vuelve la gama con dos versiones

Honda nos dejó su nuevo BR-V antes del lanzamiento y el precio todavía no estaba confirmado, pero tan pronto se anuncie —en un par de horas— actualizaremos esta publicación. Mientras tanto, la gama 2020 del Honda BR-V vuelve a quedar compuesta por dos versiones, Uniq y Prime.

Para esta versión tope de gama —Prime— no esperamos algo abajo de 350,000 pesos... y es ahí donde la seguridad empieza a hacerme ruido. El BR-V ya es el más costoso y mejor acabado de su categoría, ¿por qué no hacerlo también el más seguro? Si lo que buscas es transportar ocasionalmente a siete pasajeros en un vehículo que además luzca más como un crossover que como un monovolumen, el BR-V puede ser una opción interesante.

El Universal

Escrito Por:
Equipo Editorial
Momento Revista

El periódico *El Universal* alcanzó a finales del año los 103 años de existencia, durante la cual se constituye en un referente para abordar los asuntos públicos del país y del mundo.

Uno de sus puntales en los primeros años del siglo XX fue *El Universal Taurino*, de cuyas exquisitas plumas recordaré a Carlos Quiroz Monosabio y a Rafael Solana, pues requiere mucho espacio en tan vasta historia y la restricción que existe actualmente, para continuar el hilo de la crónica taurina extendida y en la que vertían su conocimiento e imaginación los cronistas como Pepe Alameda o Carlos León el siglo pasado, y que ha pasado de moda, como tantas otras prácticas en tiempo de la explosión de las redes sociales, en las que prevalece el mensaje corto.

Tratemos de imaginarlos regresando de la plaza del Toreo de la Condesa, actual El Palacio de Hierro, o de La México, con la cabeza reflexionando qué escribir, para describir lo visto en la tarde, y en el anochecer urgente del periódico, abrir la máquina con la compañía tal vez de un café en la redacción del diario y entonces darle plasticidad a lo que les entusiasmaba o bien poner puntos sobres las íes para externar, cada uno a su estilo, su crítica.

Cada una de ellas es una pieza literaria que expresa el arte efímero del toreo.

Hoy no hay tal espacio para hacerlo y cuando amablemente me invitaron a escribir de toros en *El Universal*, sabía que en la versión impresa el espacio es preciado, como mi apellido materno, y trataré de aprovecharlo y dejar un recuerdo de lo que acontezca en el transcurrir de la Temporada 2019-2020, que como todas abre con la oferta de la empresa buscando complacer a los aficionados y hacerlos vibrar con sus acontecimientos.

Pues bien, el escrito de la corrida que abrió la Temporada Grande en

Diego Ventura con la Plaza México como fondo.

El Universal, que se titula *Hermosillo arrancó con pie derecho*.

Es el siguiente:

En pocas palabras. El 3 de noviembre arrancó la Temporada Grande 2019-2020 en La México con una entrada que roza la media plaza en sus localidades. Se lidiaron siete toros de Julián Hamdan para los de a pie que en su mayoría fueron sosos y poco propicios, excepto el primero. Para el de a caballo, Diego Ventura fueron uno de Fernando de la Mora, Marrón y uno de regalo de San Isidro.

Los que se llevaron el gato al agua fueron José María Hermosillo (quién se ungió matador de toros, el número 33 de su historia y después de que en la pasada década tres mujeres lo hicieran, siendo el primero; el matador potosino Pepe Luis Vázquez en 1947 y Diego Ventura que obtuvo un trofeo del noveno de regalo de San Isidro. Ferrera y Valadez voluntad y detalles.

Hermosillo brindó su segundo astado a los hermanos Vaca, socios de la ganadería de La Punta, quienes observaron la corrida al lado del secretario de Comunicaciones y Transportes, ingeniero Javier Jiménez Espriú, gran taurófilo.

Así las cosas esperamos mejor suerte para el domingo siguiente con toros de Bernaldo de Quirós, para Morante, Joselito Adame y el Calita. Por ahí nos vemos.

Como remate dejo la reflexión respecto al brindis que Diego Ventura ofreció el viernes 1 de noviembre en Juriquilla a Guillermo Hermoso de Mendoza y si significará el que por fin veremos, en el cenit del toreo a caballo, la confrontación en el ruedo con su padre y con el tiempo con él, en las plazas de América y en Europa.

Nada sería más apasionante que el duelo a caballo de quienes han gestado con otros crecidamente la época más y más brillante desde que el toreo antes que a pie, surgió a caballo y nos frotamos las manos por verles anunciados en un mismo cartel. Que así sea.

HACER
QUE
LOS
DEMAS
SE
SALGAN
CON
LA
NUESTRA

ANÓNIMO

ultr@net
SOLUCIONES EMPRESARIALES

Internet COMPLETO para tu empresa...

le damos prioridad

al envío de tu información y datos

- Servicio simétrico
- Velocidad garantizada
- Soluciones a tu medida
- Servicios integrados

Diagnóstico sin costo

1 mes de RENTA GRATIS*

Tel. 01(222) 187 50 13

ultranetempresarial@ultravision.com.mx

www.ultranet.com.mx

FOCAL
creative solutions

Marketing Digital | Diseño Web
Hosting y Dominios | Social Media
Comunicación | Soporte Técnico

convertimos tus **ideas en realidad**

Ofrecemos estrategias que generan nuevos clientes
para tu empresa mediante diseño gráfico
y correctas estrategias de posicionamiento.

Muchas personas creen que la mercadotecnia digital consta de tener una página web con sus respectivas redes sociales, pero en realidad se trata de un conjunto de esfuerzos que realiza una empresa a través de todos los medios digitales posibles: Diseño Gráfico, Posicionamiento Web, Estrategia de Marketing de Contenidos, Social Media, Diseño de Página Web, Mailing, E-commerce, entre otros.

www.focalmx.com hola@focalmx.com 01 (222) 571.91.34 2221.70.50.05